COMERCIALIZAÇÃO PROIBIDA | Denuncie pelo WhatsApp (51) 98255-1530

www.canoas.rs.gov.br
Edição 130 | Ano 4 | 5 a 11 de novembro de 2024

JORNAL DA PREFEITURA DE CANOAS



BRUNA OURIQUE/PMC

Distribuição de cestas básicas e passe livre seguem até 31 de dezembro | Pág. 6

Obras de recuperação e ampliação dos diques ocorrem em cinco locais

BRUNA OURIQUE/PMC

Pág. 4 e 5



EDUCAÇÃO

NOVA EMEF ASSIS BRASIL É ENTREGUE À COMUNIDADE | Pág. 2

HABITAÇÃO

PREFEITURA VAI CONSTRUIR 3 MIL NOVAS CASAS | Pág. 7

CULTURA

39ª FEIRA DO LIVRO ACONTECE DE 22 A 30 DE NOVEMBRO | Pág. 8

LEIA OUTRAS EDIÇÕES

EDUCAÇÃO



ACERVO/PMC

Alunos da EMEF Assis Brasil já utilizam nova sede da escola

Espaço conta com 9 salas de aula e uma estrutura completa para receber até 660 estudantes

Os alunos da EMEF Assis Brasil, no bairro Mato Grande, já estão aproveitando a nova escola. A construção da sede atual garante uma estrutura completa, com capacidade para atender até 660 estudantes, enquanto a antiga era para até 450. As nove salas de aula estão equipadas com ar-condicionado, ventilador de teto, quadros branco e de cortiça e kits novos de classes e cadeiras.

A escola conta ainda com estruturas para uso coletivo como biblioteca, laboratório de ciências, sala Google, sala de Atendimento Educacional Especializado, além das salas de atendimento individual da direção, supervisão, orientação e secretaria. A EMEF tem um amplo refeitório, quadra de esportes e um grande pátio para os momentos de lazer dos alunos.

A diretora da Assis Brasil, Caroline Balbinot, destaca a importância de ter um local novo, amplo, organizado e estruturado para toda a comunidade escolar "Quando retornamos às aulas, no dia 5 de agosto, no período pós-enchente, foi um momento de muita alegria, porque íamos recomeçar na escola nova, um recomeço marcado por muita esperança. É muito importante essa ótima estrutura que foi planejada para alunos, professores e toda a comunidade escolar e adequada também para portadores de dificuldades de locomoção. Temos uma escola ideal para atender a todos", destaca.

KELVIN OLIVEIRA/PMC

Parque Eduardo Gomes é reaberto ao público

Pista de caminhada e quadras receberam melhorias



Os canoenses já podem voltar a utilizar o Parque Esportivo Eduardo Gomes, que estava fechado para visitação desde a enchente de maio. O local passou por uma ampla revitalização e seguirá recebendo trabalhos de recuperação. Com o rápido avanço das obras, a pista de caminhada já foi restaurada, enquanto as quadras esportivas estão na etapa de pintura e cercamento. Paralelamente, equipes estão realizando a capina e roçada, além da pintura dos meios-fios em toda a extensão do parque.

Alaor Flores, administrador de empresas aposentado, que se define como frequentador assíduo do Eduardo Gomes, aprovou a reabertura, assim como as obras de revitalização. "Utilizo o parque há muito tempo, pois moro perto e é um local de fácil acesso. Faço atividade física constantemente aqui, quase todos os dias. A reabertura é de extrema importância para que as pessoas possam voltar à sua rotina normal, o que favorece a saúde física e também a saúde mental. E esta reforma que está sendo feita é essencial e vem em boa hora, é algo que beneficia toda a comunidade", ressalta.

Nos meses seguintes à enchente, o estacionamento do Parque Eduardo Gomes foi utilizado como ponto de transbordo temporário de resíduos retirados das frentes das casas. Logo após, o local foi limpo e desocupado a tempo para os festejos da Semana Farroupilha. Agora, a etapa de revitalização estrutural permitirá que os canoenses voltem a usufruir diariamente de todos os recursos que o parque oferece.

O Parque Eduardo Gomes fica na avenida Guilherme Schell, 3600, no bairro Fátima, com funcionamento todos os dias, das 7h às 21h.

JORNAL DA PREFEITURA DE CANOAS | EDIÇÃO FECHADA NO DIA 4 DE NOVEMBRO

Prefeito: Jairo Jorge da Silva
Secretário de Comunicação: Daniel Silveira Cardozo
Secretárias Adjuntas de Comunicação: Carina Jung e Raquel Flores
Diretora de Jornalismo: Eliane Iensen

Coordenador de Jornalismo: Gabriel Amaral
Textos: Jornalismo ECOM
Edição Gráfica e Diagramação: Rafael Boardmann

Fotos: Audiovisual ECOM
Periodicidade: Semanal

(51) 98255-1530
www.canoas.rs.gov.br

SAÚDE

Prefeitura agiliza recuperação dos serviços de saúde atingidos

UBS Central Park, única afetada ainda em recuperação, será reaberta nos próximos dias



FRAN BECK/PMC

Desde a enchente de 4 de maio, a Prefeitura de Canoas recuperou todas as três UPAs e as três farmácias básicas atingidas, além de 16 das 17 unidades de saúde. A UBS Central Park, única afetada ainda em recuperação, depende apenas de documentação e será reaberta nos próximos dias. Durante o período, ainda foi inaugurada uma nova unidade no bairro Guajuviras, a UBS Nova Nancy, um pedido antigo da comunidade. A Prefeitura também finalizou a reforma das unidades Olaria e São José, além da construção do novo prédio da UBS Prata. A unidade Pedro Luís da Silveira está funcionando na antiga sede da UPA do Idoso, na Rua José de Alencar. Temporariamente, as UBSs Rio Branco e Boa Saúde estão atendendo de forma conjunta neste local, até que sejam construídas as novas sedes. Com a mudança, a UPA do Idoso passa a funcionar na Rua Brasil, 438, no Centro, com os mesmos serviços antes oferecidos.

FRAN BECK/PMC



HPSC atende de forma parcial em sua sede

Setor de emergência funciona no HNSG desde 4 de maio

Desde o dia 4 de maio, o Hospital de Pronto Socorro de Canoas (HPSC) está atendendo dentro do Hospital Nossa Senhora das Graças (HNSG), através de seu corpo clínico e setor de emergência. O HPSC retomou os atendimentos, de forma parcial, em sua sede, na Rua Caçapava, 100, no bairro Mathias Velho, no final de setembro. Estão sendo realizados atendimentos de baixa e média complexidade, com três consultórios médicos, sala de estabilização, 12 leitos de observação e 34 leitos de internação, além de laboratório e raio x. Pacientes com maior grau de risco são estabilizados e imediatamente transferidos para os hospitais Universitário e Nossa Senhora das Graças.

Para o retorno do atendimento pleno em sua sede, previsto para dezembro, estão sendo feitas obras de recuperação do bloco cirúrgico, da UTI e a instalação dos equipamentos hospitalares, como tomógrafos e ecografia.

UPAS E UNIDADES DE SAÚDE

UPAS

UPA CAÇAPAVA 24 HORAS
Rua Caçapava, 200, Mathias Velho
UPA RIO BRANCO 24 HORAS
Rua Cairu, 600, Rio Branco
UPA NITERÓI 24 HORAS
Rua Primeiro de Maio 534, Niterói
UPA BOQUEIRÃO 24 HORAS
Rua Boqueirão, 2901, Guajuviras
UPA DO IDOSO | DE SEGUNDA A SÁBADO, DAS 7H ÀS 19H
Rua Brasil, 438, Centro

UNIDADES DE SAÚDE

CAIC | 7H ÀS 19H
Rua 21 de Março, 100, Guajuviras
CERNE |8H ÀS 17H
Rua Engenheiro Kindler, 1460, Vila Cerne
CONCOBAN | 8H ÀS 17H
Rua Fernando Ferrari, 2674, Niterói
ESTÂNCIA VELHA | 7H ÀS 19H
Rua São Mateus, s/nº, Estância Velha
FÁTIMA | 8H ÀS 17H
Rua João Nicolau, 218, Fátima
FERNANDES | 8H ÀS 17H
Rua Gomes Freire de Andrade, 1036, Nossa Senhora das Graças
GUAJUVIRAS | 7H ÀS 19H
Av. 17 de Abril, 1991, Guajuviras
IGARA | 8H ÀS 17H
Av. Farroupilha, 8001, São José
MATHIAS VELHO | 8H ÀS 17H
Avenida Rio Grande do Sul, 1615
MATO GRANDE/CENTRAL PARK | 8H ÀS 17H
Rua República, 560, Mato Grande
NATAL | 8H ÀS 17H
Rua Nossa Senhora da Conceição, 285
NITERÓI | 8H ÀS 17H
Rua Boqueirão, 2901, Guajuviras
NOVA NANCY | 8H ÀS 17H
Rua Barbosa Lima Sobrinho, 884, Guajuviras
NOVA NITERÓI | 8H ÀS 17H
Rua Quaraí, 401, Niterói
OLARIA | 8H ÀS 17H
Rua Walter de Oliveira Ilha, 90, Estância Velha
PRAÇA AMÉRICA | 8H ÀS 17H
Avenida Rio Grande do Sul, 420
PRATA | 8H ÀS 17H
Avenida Irineu Carvalho Braga, 2256, Fátima
RIO BRANCO/ BOA SAÚDE/ PEDRO LUÍS DA SILVEIRA | 8H ÀS 17H
Rua José de Alencar, s/n, Rio Branco (Antiga UPA do Idoso)
SANTA ISABEL | 8H ÀS 17H
Rua João Pessoa s/n.º, São José
SÃO JOSÉ | 8H ÀS 17H
Avenida Rio Grande do Sul, 420
SÃO LUÍS | 8H ÀS 17H
Rua Teófilo Otoni, 268, São Luís
SÃO VICENTE | 8H ÀS 17H
Rua Walter de Oliveira Ilha, 90, Estância Velha
SANTO OPERÁRIO | 8H ÀS 17H
Rua da Associação, 331, Vila Cerne
UNIÃO | 8H ÀS 17H
Rua São Borja, 395, Mathias Velho

RECONSTRUÇÃO

Obras de recuperação, ampliação

As obras de recuperação, elevação e ampliação dos diques que compõem o sistema de proteção de Canoas avançam na cidade desde a metade de setembro. Além dos reforços nos diques Rio Branco, Mathias Velho e Niterói, já teve início a construção de um novo dique no bairro Mato Grande, que deverá contar com duas casas de bombas. O bairro São Luís também ganhará um dique, com extensão de 15 quilômetros, e cinco novas casas de bombas. Além disso, já está em andamento a construção de um muro paralelo à Avenida Guilherme Schell, junto à distribuidora Cassol.

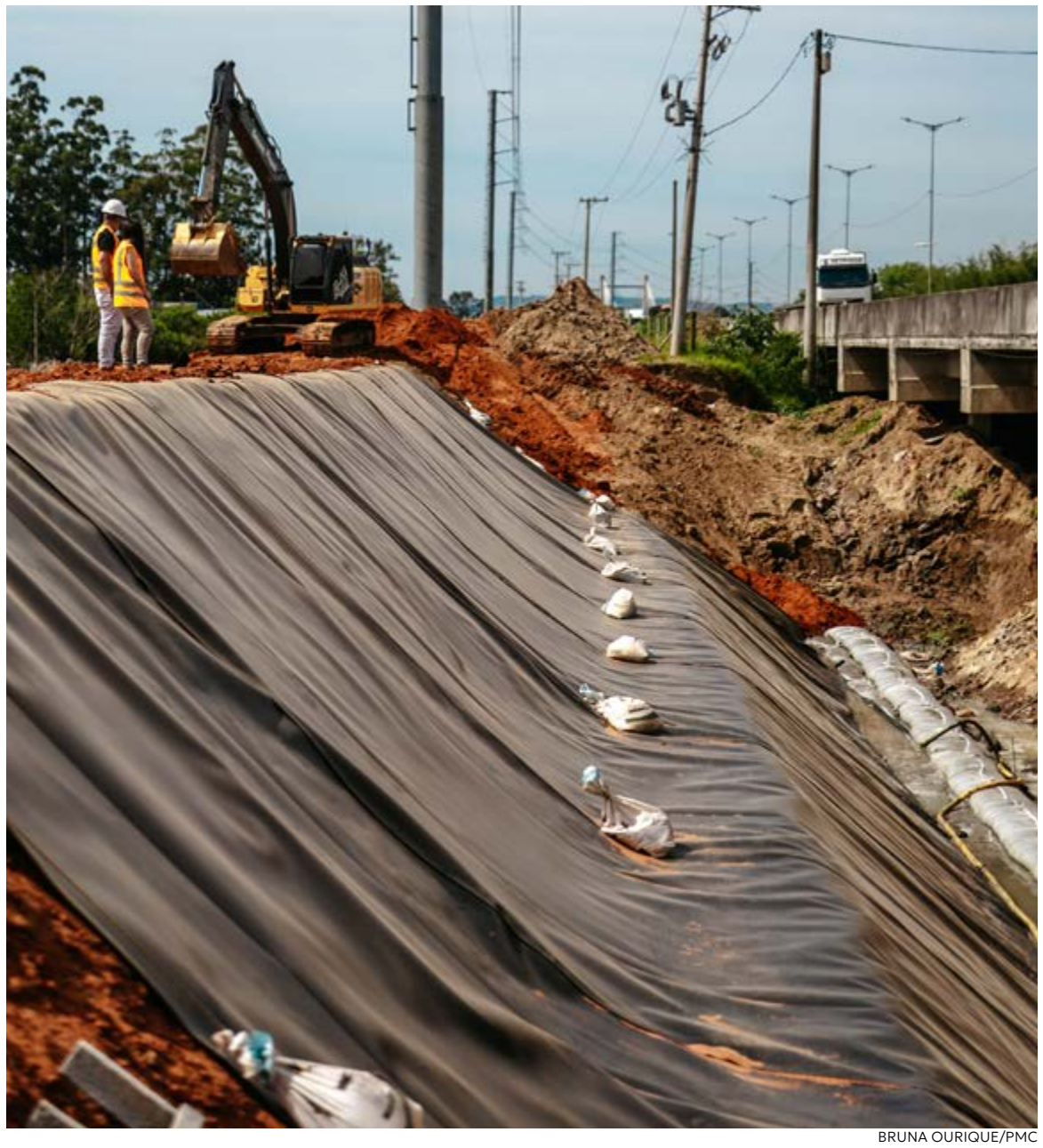

BRUNA OURIQUE/PMC

1 Recuperação e elevação Dique Rio Branco/Fátima

No bairro Rio Branco, iniciaram também as obras de reparo definitivo do dique no dia 5 de setembro. Depois da parede de concreto, já realizada, está sendo colocada uma manta impermeável. Na sequência, haverá a instalação de estruturas de concreto para a finalização do conserto. Com isso, a primeira obra do cinturão de diques estará concluída ainda em novembro. Após a conclusão, será feita a elevação para cota 7, com uma extensão de 9 quilômetros.

2 Construção Muro da Cassol

Já começou também, no dia 11 de outubro, a operação para construção do novo muro da Cassol. A obra está na fase inicial de sondagem, para garantir que o projeto esteja adequado. Como na área onde a estrutura será construída existe um oleoduto da Petrobrás, o trabalho exige cautela na execução. A previsão é de que os trabalhos avancem ainda nos próximos dias.

FRAN BECK/PMC



3 Conserto e elevação Dique Mathias Velho/Harmonia

No Mathias Velho, as obras de recuperação e elevação do dique do bairro iniciaram em 16 de setembro. Neste momento, os trabalhos estão em ritmo avançado, com a retirada dos materiais para colocação de argila. Ainda nesta semana, começam as intervenções para recuperar a área de cerca de 50 metros rompida durante a enchente. O dique será elevado à cota 7, ou seja, com a parte mais alta 7 metros acima do nível do mar. A estrutura tem cerca de 7 quilômetros de extensão. A previsão de conclusão é para setembro de 2025.

INVESTIMENTO DE R$ 1 BILHÃO

O investimento geral, para todas as obras, soma cerca de R$ 1 bilhão, recurso anunciado pelos governos estadual e federal. Enquanto ocorrem as negociações com Estado e União, o Município está utilizando recursos próprios, provenientes de uma parceria realizada com a Corsan.

RECONSTRUÇÃO

e construção de diques avançam

4 Continuidade das obras de reforço do Dique Niterói

As obras do dique Niterói foram retomadas no dia 16 de setembro, com início da etapa 1, para dar continuidade à elevação da estrutura em uma extensão de 2,4 quilômetros. Esta obra, iniciada em 2021, com a construção de uma estrada de acesso sobre o dique, garantiu que não houvesse o rompimento durante a enchente, protegendo o bairro.

A etapa 2, iniciada em 22 de outubro, prevê a extensão desta elevação em mais 1 quilômetro. Neste momento, acontece a limpeza do terreno para retirada dos materiais. Já a etapa 3, com mais 2 quilômetros de obras, está aguardando a finalização dos estudos de sondagem, o que deve ocorrer ainda nos próximos dias, para elaboração de projeto básico e lançamento da licitação. Com isso, toda a extensão do dique, até a divisa com Cachoeirinha, terá sua altura elevada para 6,5 metros.



BRUNA OURIQUE/PMC



BRUNA OURIQUE/PMC

5 Construção do novo Dique Mato Grande

No bairro Mato Grande, as obras para a construção do novo dique iniciaram no dia 25 de setembro. A estrutura terá 2,4 km de extensão e cota de 7 metros, entre o Arroio Araçá e a BR-448. O prazo para conclusão dos serviços é de 18 meses. Neste momento, está sendo feita a limpeza da área e a retirada dos materiais, para colocação de argila.

Além de garantir a proteção completa do Mato Grande, esse dique reforçará a proteção dos bairros Harmonia e Mathias Velho. Também foi aberto, na última sexta-feira (1º), o processo de licitação para construção de 2 casas de bombas reforçando a estrutura - uma junto ao Arroio Araçá e outra próxima à Avenida das Canoas.

6 Modernização e proteção das oito casas de bombas

Foi lançado, em 19 de setembro, o edital para modernização das 8 casas de bombas já existentes no município, que passarão a contar com motores anfíbios e sistemas elétricos elevados a 7 metros. A abertura das propostas deve ocorrer nesta semana. Para realizar melhorias nas subestações das casas de bombas a Prefeitura emitiu a ordem de início no dia 25 de outubro, e os serviços já começaram.

7 Construção Dique São Luís

Já para o dique do bairro São Luís, a Prefeitura de Canoas está finalizando a contratação da empresa que vai elabora o projeto básico, que prevê a construção de 15 km de dique e 5 novas casas de bombas, garantindo a proteção da região.

FRAN BECK/PMC



SAÚDE


BRUNA OURIQUE/PMC

Distribuição de cestas básicas e passe livre seguem até 31/12

Os Centros de Distribuição de Doações funcionam de segunda a sexta-feira, das 8h às 16h

A Prefeitura de Canoas prorrogou a vigência do decreto de Estado de Calamidade Pública até o dia 31 de dezembro. Com a medida, a distribuição de cestas básicas para a população atingida pela enchente e o passe livre no transporte público seguem em vigor no município até o final do ano.

A entrega dos mantimentos acontece, de forma descentralizada em cinco escolas do município. Desde o início da operação, mais de 300 mil cestas básicas já foram disponibilizadas à população. Os Centros de Distribuição de Doações funcionam de segunda a sexta-feira, das 8h às 16h.

As cestas básicas podem ser retiradas a cada 15 dias nos centros. São entregues 2 mil fichas por dia. O atendimento é destinado aos moradores das áreas atingidas pela enchente que atendem a um dos seguintes critérios: idosos com mais de 60 anos, famílias com crianças e jovens matriculados em escolas públicas municipais e conveniadas ou aqueles cadastrados no CadÚnico.

CONFIRA OS LOCAIS ONDE FUNCIONAM OS CENTROS:

EMEF Professor Thiago Würth (Ginásio)
Rua São Gabriel (ao lado do CRAS) - Mathias Velho

EMEF Max Adolfo Oderich
Rua Professora Dona Sara, 100 - Harmonia

EMEF Rio Grande do Sul
Rua Wenceslau Braz, 35 - Mato Grande

EMEF Paulo VI
Avenida Irineu Carvalho Braga, 278 - Fátima

EMEF Nelson Paim Terra
Rua Primavera, 1676 - Rio Branco

Lavanderia comunitária atende moradores atingidos pela enchente

Serviço funciona no Centro de Distribuição da EMEF Nelson Paim Terra, no bairro Rio Branco

Uma lavanderia comunitária está atendendo a população do lado Oeste do município, em situação de vulnerabilidade social e atingida pela enchente de maio. O serviço foi viabilizado por meio de uma parceria entre a Prefeitura de Canoas e a Central Única das Favelas (CUFA). A estrutura funciona no Centro de Distribuição da EMEF Nelson Paim Terra, no bairro Rio Branco. Ao todo, são dez lavadoras com secadoras acopladas.

Sônia Mello, moradora do bairro Rio Branco, utilizou a lavanderia comunitária e aprovou o projeto. "Quando eu vi que estava funcionando, me interessei e decidi trazer as roupas. Eu achei uma iniciativa bem legal, a gente poder trazer nossas roupas que estejam sujas e já sai tudo limpinho e sequinho, é uma coisa que nos ajuda bastante", falou.

Para ter acesso ao serviço gratuito de lavagem e secagem de roupas, é necessário residir nas áreas que foram inundadas e estar devidamente cadastrado no CadÚnico, com renda familiar de até cinco salários mínimos. Cada família terá direito a utilizar o serviço uma vez a cada 15 dias. A estrutura em Canoas é a maior entre as 11 lavanderias implantadas pela CUFA no Rio Grande do Sul.

O agendamento presencial funciona de segunda a sexta-feira, a partir das 7h, com apresentação de documento com foto, CPF e CEP da residência. O acesso acontece no mesmo dia da marcação. O horário de funcionamento da lavanderia é das 7h30 às 16h, com disponibilização de 40 senhas ao dia. O sabão e o amaciante são disponibilizados de forma gratuita.


BRUNA OURIQUE/PMC

HABITAÇÃO

Prefeitura de Canoas é autorizada a construir 3 mil novas moradias

Medida é destinada a atender quem teve a casa destruída ou interditada após a enchente de maio


BRUNA OURIQUE/PMC

A Prefeitura de Canoas foi autorizada pelo Ministério das Cidades a construir 3 mil unidades habitacionais. As famílias em áreas de risco, que tiveram suas casas destruídas ou interditadas permanentemente devido à enchente de maio, após serem indicadas ao Governo Federal, precisam se enquadrar nos critérios do Programa Minha Casa Minha Vida.

Uma das linhas disponíveis é a da compra assistida com recursos do Fundo de Arrendamento Residencial (MCMV - FAR), para aquisição de moradia no valor de até R$ 200 mil. O imóvel, novo ou usado, pode ser adquirido em qualquer cidade do estado. Outra alternativa para atender as famílias é a construção de novas moradias erguidas no terreno da própria família – em um valor de até R$ 150 mil. O recurso é proveniente do Fundo Nacional de Habitação de Interesse Social (FNHIS).

A identificação das famílias se dá pelo pedido de vistoria, sistema que foi disponibilizado até agosto deste ano. O investimento nos imóveis é 100% subsidiado pelo Governo Federal. Ao ser contemplada pelas novas moradias, pela compra assistida ou indo para empreendimentos populares, a família precisa doar o imóvel atingido pela enchente à Prefeitura, que tomará providências para que o local não possa vir a ser ocupado novamente.

QUEM TEM ACESSO AOS PROGRAMAS

- Famílias que tiveram sua moradia, própria ou alugada, destruída ou interditada definitivamente em decorrência da enchente.
- Famílias que se enquadrem nos limites de renda das faixas 1 e 2 do programa (até R$ 4,4 mil de renda mensal familiar bruta) e que estejam habilitadas no Auxílio Reconstrução do Governo Federal.

Município fará a regularização fundiária de mais 6 mil lotes

Iniciativa possibilita que famílias tenham a propriedade de seu terreno

Oportunizar que os moradores recebam a matrícula definitiva de seu terreno, com a escritura do imóvel em seu nome. É com esse objetivo que a Prefeitura de Canoas está trabalhando para promover a regularização fundiária de mais 6 mil lotes, em 32 locais da cidade. A medida possibilita acesso à titulação do terreno que as famílias ocupam há muito anos, garantindo dignidade a essas pessoas.

Entre as áreas em processo de regularização, com levantamentos em andamento, estão: triângulo da Comtel, triângulo da Nazário, Alameda 2, Alameda 4 e as áreas verde de 5 e 11, no bairro Guajuviras; Parque União, Parque São Jorge, Bandeirantes, Boa Vista e Palmitinho, no bairro Rio Branco, e União dos Operários, no bairro Mathias Velho. Outros 13 mil lotes já foram regularizados pela Prefeitura de Canoas desde 2009.

CULTURA



39ª Feira do Livro acontece de 22 a 30 de novembro, com 27 escritores e 22 bancas

Evento será realizado no Centro da cidade e terá a professora Lúcia R. L. da Rosa como patrona

Canoas se prepara para receber a 39ª Feira do Livro, que acontece entre os dias 22 e 30 de novembro na área central da cidade, abrangendo a Praça da Emancipação e as ruas Quinze de Janeiro e Ipiranga. O evento reunirá 27 escritores, entre autores locais e de outras regiões do estado e do país, e contará com a participação de 22 bancas.

O público poderá desfrutar de sessões de autógrafos, mesas-redondas e diversas atividades culturais voltadas para todas as idades. Além da rica programação literária, será realizada uma Feira de Economia Solidária.

PATRONA

A professora Lúcia R. L. da Rosa será a patrona desta edição. Com mais de 30 anos de experiência na área de Letras, ela é reconhecida por organizar eventos culturais e por ser roteirista e atriz da peça teatral "Mulheres de Machado". Entre suas obras, destacam-se "Viagens Poéticas: Porto Alegre em Foto e Verso", "Homework Poético" e suas participações em coletâneas das editoras Unilasalle, Casa do Poeta de Canoas, Entreverbo, Boaventura e Quero Saber!.

"Fiquei muito honrada e emocionada. Canoas possui um grupo forte de promoção da leitura, com a Casa do Poeta e a Secretaria Municipal de Cultura ativamente engajadas. Representar os escritores locais e fomentar a leitura é algo que valorizo imensamente, especialmente por estar formando os futuros educadores que promoverão a literatura", afirma Lúcia.

Ônibus itinerante leva doações de roupas e calçados para os bairros de Canoas

Entregas são feitas de segunda a sexta-feira, das 10h às 16h

BRUNA OURIQUE/PMC



O ônibus itinerante de doações segue realizando a entrega de roupas e calçados para a população de Canoas. As distribuições acontecem de segunda a sexta-feira, das 10h às 16h, sempre em um diferente ponto da cidade. A ação é gratuita e não se limita aos moradores dos bairros atingidos pela enchente, nem exige critérios de renda.

CONFIRA O CRONOGRAMA DESTA SEMANA

Terça-feira (5)
EMEF Monteiro Lobato - Rua Montenegro, 1113, Rio Branco
Quarta-feira (6)
EMEI Cica - Rua Roberto Francisco Behrens, 471, Mato Grande
Quinta-feira (7)
CRAS Niterói (Sudeste) - Rua Itamar Mattos de Maia, ao lado do nº 1381, Niterói
Sexta-feira (8)
EMEF Leonel de Moura Brizola - Rua Ramiro Barcelos, 1450, São José

